

# Przystanek historia

<https://przystanekhistoria.pl/pa2/teksty/126421,Otworzone-od-srodka-Ucieczka-z-wiezienia-w-Tarnowie.html>

*Posiada 2 karty dakt.* 1925

Nazwisko *Antonina Niemczur* KARTA DAKTYLOSKOPIJNA KOBIECA.  
Nazwisko panieńskie *Niemczur* F. kl. *1 9* *JO EJ* *CC 11*  
Imiona *Antonina, Krystyna* **PRAWA RĘKA.** KOBIECA.

1. Pr. wielki palec. 2. Pr. wskazujący palec. (10) 3. Pr. środkowy palec. 4. Pr. serdeczny palec. 5. Pr. mały palec. (8) (4)

**094321**

Przy sporządzaniu odcisków i wysyłce karty składać (ramać) tylko w tem miejscu.

**LEWA RĘKA.**

6. Lw. wielki palec. (4) 7. Lw. wskazujący palec. (2) 8. Lw. środkowy palec. (2) 9. Lw. serdeczny palec. (1) 10. Lw. mały palec. (1)

Przy sporządzaniu odcisków i wysyłce karty składać (ramać) tylko w tem miejscu.

**LEWA RĘKA** Jednoczesny odcisk czterech palców. **PRAWA RĘKA**

11. 12.

13. Kartę sporządzono dn. *28. 5.* 1948. w (miejsceowość) *Tarnów* pow. *Tarnów*  
w urzędzie *Prz. Bezpiecz.* przez *Wład. Puz.*

14. **Departament II**  
Wpłynęło dn. *22. 11. 48*  
Klasyf. dn. *4. 12. 48* przez *[signature]*  
Sprawdzono dn. *15. 12. 48* przez *[signature]*

Karta daktyloskopiowa z odciskami palców Antoniny Niemczur, wykonana 28 października 1948 r. w Powiatowym Urzędzie Bezpieczeństwa Publicznego w Tarnowie (z zasobu AIPN)

## ARTYKUŁ

## Otworzone od środka. Ucieczka z więzienia w Tarnowie

Autor: PIOTR DŁUGOŁĘCKI 01.07.2026

Po zakończeniu II wojny światowej ważną formą oporu przeciwko narzuconemu siłą systemowi komunistycznemu były próby uwolnienia aresztowanych żołnierzy i oficerów podziemia oraz członków organizacji konspiracyjnych.

Przykładem takiej akcji jest atak na więzienie w Tarnowie przeprowadzony nocą z 1 na 2 lipca 1945 r.

Uwolniono wówczas – bez jednego wystrzału – 35 osób. W większości byli to żołnierze Armii Krajowej.

## Więzienna konspiracja

Prawdopodobnie cała akcja nie mogłaby w ogóle dojść do skutku, gdyby nie udział jednej osoby: Antoniny Niemczur, która była strażniczką w tym więzieniu. Pochodziła z rodziny kolejarskiej, przed wojną zdążyła ukończyć szkołę powszechną.

Podczas okupacji niemieckiej pracowała w Warsztatach Kolejowych w Tarnowie. Prawdopodobnie w tym czasie została żołnierzem 1. batalionu 16. pp AK. W lutym 1945 r. – znowu prawdopodobnie – na polecenie przełożonych podjęła pracę jako strażniczka w tarnowskim więzieniu. Od początku pomagała więźniom przekazując grypsy i umożliwiając widzenia z bliskimi.

Latem 1945 r. nawiązał z nią kontakt por. Mieczysław Wałęga „Jur”, „Rojek”, wcześniej adiutant Inspektora Tarnowskiego AK, przekazując rozkaz udziału w akcji uwolnienia więźniów. W samym więzieniu działała w porozumieniu ze Zdzisławem Wojtanowskim „Pierogiem” i Bolesławem Pronobisem „Ikarem”.

## Ucieczka i jej konsekwencje

W nocy z 1 na 2 lipca przedostała się na oddział męski, otworzyła celę, w której znajdował się Wojtanowski i przekazała mu dwa pistolety przemycone wcześniej na teren więzienia. Następnie razem otworzyli celę Pronobisa oraz kolejne – w sumie jedenaście. Grupa uwolnionych więźniów obezwładniła kilku strażników, zerwała kabel telefoniczny i zabrała 10 karabinów z dyżurki. Następnie trzydziestu pięciu więźniów wydostało się na wolność.

Antonina Niemczur przeprowadziła uwolnionych korytarzami więzienia. Podchodziła do kolejnych krat między oddziałami, prosząc pełniących służbę funkcjonariuszy o ich otwarcie, co ci czynili widząc znajomą strażniczkę.



**Zdjęcie sygnalityczne Antoniny  
Niemczur, wykonane 29 grudnia  
1951 r. w Powiatowym Urzędzie  
Bezpieczeństwa Publicznego w  
Grudziądzu (fot. z zasobu AIPN)**

Udział w akcji oznaczał dla niej koniec normalnego życia. Antonina Niemczur znalazła się w oddziale działającym w strukturach Narodowych Sił Zbrojnych. Po krótkim czasie – z nowymi dokumentami i pod nowym nazwiskiem – została odesłana z oddziału i ukrywała się na terenie powiatu tarnowskiego. Zaproponowano jej ucieczkę za granicę, na co jednak się nie zgodziła. Przed końcem 1945 roku wyjechała do Poznania, następnie przebywała w Warszawie.

W październiku 1948 r. została aresztowana, zaś w styczniu 1949 r. skazana przez Wojskowy Sąd Rejonowy w Krakowie na 8 lat więzienia. Wyszła na wolność w 1955 roku.

Mimo tak strasznych przeżyć udało jej się rozpocząć życie od nowa. Podjęła pracę w tarnowskim szpitalu jako salowa. Wyszła za mąż za Zdzisława Bartika, który był pacjentem tej placówki.

Nie doczekała wolnej Polski. Zmarła 11 sierpnia 1989 r.

\* \* \*

W zasobie IPN znajdują się dokumenty dotyczące śledztwa przeciwko Antoninie Niemczur, wydane w tej sprawie wyroku oraz samego odbywania kary: akta sprawy karnej, karta daktyloskopijna z odciskami palców wykonana 28 października 1948 r. w Powiatowym Urzędzie Bezpieczeństwa Publicznego w Tarnowie, zdjęcie sygnalityczne wykonane 29 grudnia 1951 r. w Powiatowym Urzędzie Bezpieczeństwa Publicznego w Grudziądzu, odpis wyroku wydane przez Wojskowy Sąd Rejonowy w Krakowie 12 stycznia 1949 r.

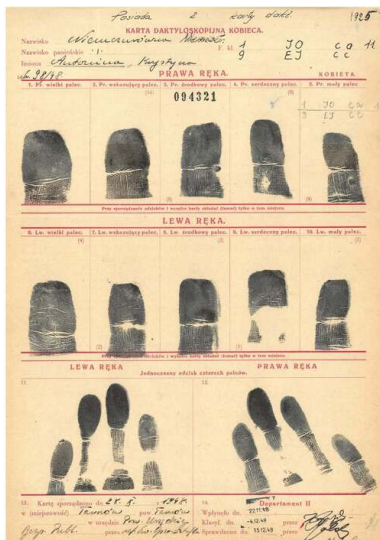

Karta daktyloskopijna z odciskami palców Antoniny Niemczur, wykonana 28 października 1948 r. w Powiatowym Urzędzie Bezpieczeństwa Publicznego w Tarnowie (z zasobu AIPN)

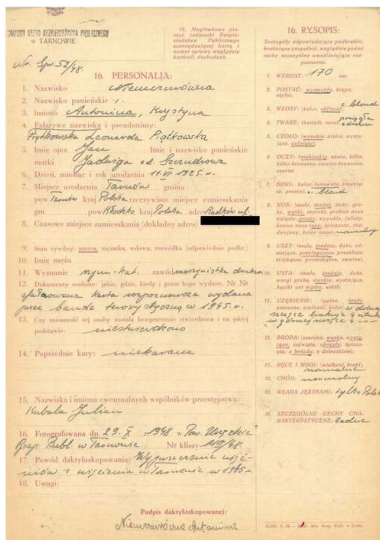

Karta daktyloskopijna z odciskami palców Antoniny Niemczur, wykonana 28 października 1948 r. w



**Antoniny Niemczur oskarżonej o  
przekazywanie grypsów,  
umożliwienie ucieczki 35  
więźniom, dezercję i  
posługiwanie się fałszywymi  
dokumentami (z zasobu AIPN)**

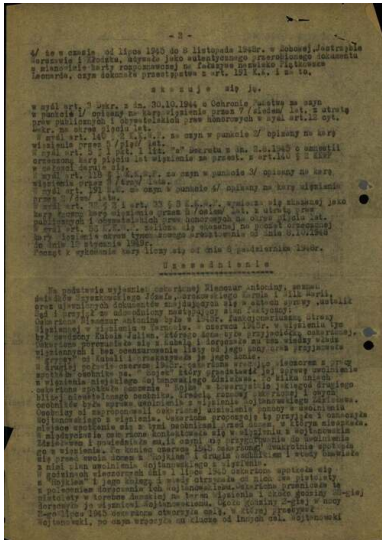

**Wyrok Wojskowego Sądu  
Rejonowego w Krakowie wydany  
12 stycznia 1949 r. w sprawie  
Antoniny Niemczur oskarżonej o  
przekazywanie grypsów,  
umożliwienie ucieczki 35  
więźniom, dezercję i  
posługiwanie się fałszywymi  
dokumentami (z zasobu AIPN)**



**o przebiegu wykonania kary (z zasobu AIPN)**

A handwritten card with a grid layout. The top right section is titled "NIEMCZUR" and contains the following entries:  
1.7. NIEMCZUR  
1.8. NIEMCZUR  
1.9. Jan  
1.10. 1915, Terespol  
1.11. polski  
1.12. 1908-1909  
1.13. 1915-1916  
1.14. 1915-1916  
1.15. 1915-1916  
1.16. 1915-1916  
1.17. 1915-1916  
1.18. 1915-1916  
1.19. 1915-1916  
1.20. 1915-1916  
1.21. 1915-1916  
1.22. 1915-1916  
1.23. 1915-1916  
1.24. 1915-1916  
1.25. 1915-1916  
1.26. 1915-1916  
1.27. 1915-1916  
1.28. 1915-1916  
1.29. 1915-1916  
1.30. 1915-1916  
1.31. 1915-1916  
1.32. 1915-1916  
1.33. 1915-1916  
1.34. 1915-1916  
1.35. 1915-1916  
1.36. 1915-1916  
1.37. 1915-1916  
1.38. 1915-1916  
1.39. 1915-1916  
1.40. 1915-1916  
1.41. 1915-1916  
1.42. 1915-1916  
1.43. 1915-1916  
1.44. 1915-1916  
1.45. 1915-1916  
1.46. 1915-1916  
1.47. 1915-1916  
1.48. 1915-1916  
1.49. 1915-1916  
1.50. 1915-1916  
1.51. 1915-1916  
1.52. 1915-1916  
1.53. 1915-1916  
1.54. 1915-1916  
1.55. 1915-1916  
1.56. 1915-1916  
1.57. 1915-1916  
1.58. 1915-1916  
1.59. 1915-1916  
1.60. 1915-1916  
1.61. 1915-1916  
1.62. 1915-1916  
1.63. 1915-1916  
1.64. 1915-1916  
1.65. 1915-1916  
1.66. 1915-1916  
1.67. 1915-1916  
1.68. 1915-1916  
1.69. 1915-1916  
1.70. 1915-1916  
1.71. 1915-1916  
1.72. 1915-1916  
1.73. 1915-1916  
1.74. 1915-1916  
1.75. 1915-1916  
1.76. 1915-1916  
1.77. 1915-1916  
1.78. 1915-1916  
1.79. 1915-1916  
1.80. 1915-1916  
1.81. 1915-1916  
1.82. 1915-1916  
1.83. 1915-1916  
1.84. 1915-1916  
1.85. 1915-1916  
1.86. 1915-1916  
1.87. 1915-1916  
1.88. 1915-1916  
1.89. 1915-1916  
1.90. 1915-1916  
1.91. 1915-1916  
1.92. 1915-1916  
1.93. 1915-1916  
1.94. 1915-1916  
1.95. 1915-1916  
1.96. 1915-1916  
1.97. 1915-1916  
1.98. 1915-1916  
1.99. 1915-1916  
1.100. 1915-1916

**Karta dotycząca Antoniny Niemczur zawierająca informacje o przebiegu wykonania kary (z zasobu AIPN)**

A handwritten card with a grid layout. The top right section contains the following entries:  
1.7. NIEMCZUR  
1.8. NIEMCZUR  
1.9. Jan  
1.10. 1915, Terespol  
1.11. polski  
1.12. 1908-1909  
1.13. 1915-1916  
1.14. 1915-1916  
1.15. 1915-1916  
1.16. 1915-1916  
1.17. 1915-1916  
1.18. 1915-1916  
1.19. 1915-1916  
1.20. 1915-1916  
1.21. 1915-1916  
1.22. 1915-1916  
1.23. 1915-1916  
1.24. 1915-1916  
1.25. 1915-1916  
1.26. 1915-1916  
1.27. 1915-1916  
1.28. 1915-1916  
1.29. 1915-1916  
1.30. 1915-1916  
1.31. 1915-1916  
1.32. 1915-1916  
1.33. 1915-1916  
1.34. 1915-1916  
1.35. 1915-1916  
1.36. 1915-1916  
1.37. 1915-1916  
1.38. 1915-1916  
1.39. 1915-1916  
1.40. 1915-1916  
1.41. 1915-1916  
1.42. 1915-1916  
1.43. 1915-1916  
1.44. 1915-1916  
1.45. 1915-1916  
1.46. 1915-1916  
1.47. 1915-1916  
1.48. 1915-1916  
1.49. 1915-1916  
1.50. 1915-1916  
1.51. 1915-1916  
1.52. 1915-1916  
1.53. 1915-1916  
1.54. 1915-1916  
1.55. 1915-1916  
1.56. 1915-1916  
1.57. 1915-1916  
1.58. 1915-1916  
1.59. 1915-1916  
1.60. 1915-1916  
1.61. 1915-1916  
1.62. 1915-1916  
1.63. 1915-1916  
1.64. 1915-1916  
1.65. 1915-1916  
1.66. 1915-1916  
1.67. 1915-1916  
1.68. 1915-1916  
1.69. 1915-1916  
1.70. 1915-1916  
1.71. 1915-1916  
1.72. 1915-1916  
1.73. 1915-1916  
1.74. 1915-1916  
1.75. 1915-1916  
1.76. 1915-1916  
1.77. 1915-1916  
1.78. 1915-1916  
1.79. 1915-1916  
1.80. 1915-1916  
1.81. 1915-1916  
1.82. 1915-1916  
1.83. 1915-1916  
1.84. 1915-1916  
1.85. 1915-1916  
1.86. 1915-1916  
1.87. 1915-1916  
1.88. 1915-1916  
1.89. 1915-1916  
1.90. 1915-1916  
1.91. 1915-1916  
1.92. 1915-1916  
1.93. 1915-1916  
1.94. 1915-1916  
1.95. 1915-1916  
1.96. 1915-1916  
1.97. 1915-1916  
1.98. 1915-1916  
1.99. 1915-1916  
1.100. 1915-1916

**Karta dotycząca Antoniny Niemczur zawierająca informacje o przebiegu wykonania kary (z zasobu AIPN)**

Więcej interesujących materiałów na profilu **Archiwum IPN**

COFNIJ SIĘ